

鳥取教弘 友の会

編集

(公財)日本教育公務員弘済会鳥取支部

発行

(株)鳥取教弘

鳥取市末広温泉町608番地
TEL(0857)26-5334 FAX(0857)22-0248

令和5年7月 -第34号-



初冬の大山

今日も元気に

- 支部長あいさつ …P1
- 各地区総会、研修旅行について …P2
- たすけあいの輪 …P2
- 特集！教育振興事業の取り組み…P3～5
- 会員の声(旅行記) …P6～9
- 損害保険(フルガード、自動車) …P10～12
- 65歳からの新教弘保険K型 …P13～14
- 令和5年度運営委員会報告 …P15
- 第20期友の会役員(令和5年度) …P15



ごあいさつ

公益財団法人日本教育公務員弘済会鳥取支部

支部長 **前田 厚彦**

(鳥取教弘友の会 会長)

鳥取教弘友の会会員の皆様にはご健勝にてご活躍のこととお喜び申し上げます。

新型コロナウイルスの感染拡大が始まって以来4度目の春は、家族や友人と久しぶりに「春」を満喫している姿がたくさん見られました。もちろん完全に終息したわけではないので注意は必要ですが、気持ちはずいぶん軽くなったように感じられます。一日も早くマスクなしで顔を見ながら話をしてほしいものです。

弘済会は昨年度、教育振興事業として、県内85名の高等学校等の生徒の皆さんへ奨学金を給付することができました。また、日教弘70周年事業としてすべての特別支援学校・分校へ教育図書を贈呈しました。

今年度は新たに、3人の大学生へ月額3万円を4年間給付する大学生給付奨学生事業を始めました。小・中・義務教育学校へ教育図書を贈呈する事業も始めます。子どもたちの学習活動への支援を更にすすめていきます。

福祉事業では、健康増進（人間ドック）費用補助事業の対象を65歳未満の友の会会員の方にも拡大しました。皆様がより利用しやすい事業となるよう努めていきます。

友の会の事業も、コロナ禍ではありましたが予定通り実施できました。各地区総会は、東部地区・西部地区で総会とミニコンサート、中部地区は総会と落語、それぞれ趣向を凝らした内容でした。研修旅行も期間を短くして1泊2日の鳥根県石見地方への旅でした。天候にも恵まれ、出張公演で子ども達が演じた石見神楽・ヤマタノオロチも感動的でした。

これからも子どもたちの教育を支えるとともに、友の会会員の皆様にお元気をお届けするために努めてまいりたいと思います。弘済会の応援団としてご協力をお願いいたします。

各地区総会(東中西部地区)について

4月28日(金)の友の会運営委員会で、各地区総会を下記の日程で開催することが決定されました。詳細につきましては、今後各地区の役員会で決定されます。多数の方のご参加をお待ちしています。昨年度は、昼食会ができた地区もありました。また、ミニコンサート、落語を楽しみました。今年度の内容が楽しみです。

東部地区	10月3日(火) 10時30分～12時	場所：白兔会館
中部地区	10月11日(水) 10時30分～12時	場所：倉吉シティホテル
西部地区	10月20日(金) 10時30分～12時	場所：米子ワシントンホテルプラザ



ミニコンサート



落語

友の会研修旅行について

昨年度、3年ぶりに友の会研修旅行を実施することができました。本年度も、研修旅行委員会で準備を進めています。多数の皆様のご参加、よろしくお願いいたします。

研修旅行委員会委員
〔加藤邦雄(東部) 河本哲夫(中部) 船越延子(西部) 杉本仁詞(事務局)〕

たすけあいの輪

相互扶助の精神から生まれた 公益財団法人日本教育公務員弘済会



公益財団法人日本教育公務員弘済会鳥取支部は、教弘保険の契約者配当金を資金として、多くの事業を展開しました。

教育振興事業（公益目的事業）

人材の育成、教育・文化の向上発展のために

一 奨学事業

1 貸与奨学金（大学生等対象）

- ・募集人員 29名程度
（1名100万円以内、修学期間1年につき25万円）
- ・貸与者 20名
- ・貸与金額 1,850万円

2 給付奨学金

(1) 高校生対象の給付奨学金

- ・給付対象校は、国・県立学校34校、私立高校8校、高等専修学校3校 計45校
（1人10万円給付、1校2名を原則とする。）
- ・給付者 85名 給付金額 850万円

二 教育研究助成事業

1 教育実践研究論文

(1) 鳥取支部募集教育実践研究論文

<助成金 32万円>

① 学校研究（団体研究を含む）

【優秀賞】 5万円（2件）

- 倉吉市立河北中学校 校長 門脇正吾
「だれもが行きたくなる学校づくりへの挑戦」
～小中が連携したMLA

（マルチレベルアプローチ）の実践～

- 米子市立和田小学校 校長 福田哲周
「自ら考え判断し、表現する児童の育成」
～プログラミング的思考を育む学習活動の工夫～

【奨励賞】 3万円（3件）

- 鳥取市立千代南中学校 校長 伊藤賢二
「自治力アップが生み出すドラマ作り」
～10年目の学級力向上プロジェクトの実践から～
- 鳥取市立東郷小学校 校長 依藤雅司
「自分の考えをもち、学びを深める子どもの育成」
～子どもが変わる「しかけ」で

スケールデメリットをメリットに～

- 米子市立淀江中学校 校長 宇城 明
「縦（時間）軸と横（組織）軸のぶれない
学校経営を目指して」
～継続性のある学校経営理念と理念を共有
することのできる教職員組織運営の工夫～

② 個人研究（グループ研究を含む）

【最優秀賞】 5万円（1件）

- 鳥取県立鳥取商業高等学校 養護教諭 清末昭子
「地域の専門家と連携して健康課題を
解決する生徒の育成」
～生徒が主体となる健康教育LHR
（ロングホームルーム）を通して～

【優秀賞】 3万円（1件）

- 青翔開智中学校・高等学校 教諭 小山沙紀
「運動部顧問による地域スポーツクラブ
立ち上げについて」
～子どもがスポーツを楽しむ環境の
構築に向けて～

【奨励賞】 2万円（1件）

- 日野町立日野中学校 教諭 天野海輝
「社会的な見方・考え方を養い、
主体的に学ぶ日野の子の育成」
～「令和の日本型学校教育」に近づけた
中学校社会科の一実践を通して～

(2) 公益財団法人日本教育公務員弘済会教育賞

【学校部門（最優秀賞）】〔助成金 50万円〕

- 鳥取市立桜ヶ丘中学校 校長 音田正顕
「対話の質を高める授業構成と言語化の見取りで、
深い学びの扉を開ける生徒の育成」
～思考により生まれる内なる言葉を
外言化することの重要性に着目して～

【奨励賞】〔助成金 10万円〕

- 鳥取大学附属幼稚園 園長 渡邊文雄
「保育者の人材育成につながる職員研修」
～保育理念を引き継ぐための「記録」、
保育の質を高める「保育カンファレンス」～

【個人部門（優良賞）】〔助成金 15万円〕

- 八頭町立船岡小学校 教諭 杉谷義和
「出会い・感動・発奮 ふるさとキャリア教育」
～地域の偉人・先人の生き方に学ぶ道徳教育を
基盤とした第6学年の実践をモデルとして～

(3) 公益財団法人東京海上日動教育振興基金

【学校研究（採択）】〔助成金 10万円〕

- 岩美町立岩美中学校 校長 大西勝人
「主体的・対話的で深い学び
（探究的な学習）の更なる推進」
～Iwami10 Skillsの育成への挑戦～

【個人研究（採択）】〔助成金 5万円〕

- 米子市立東山中学校 教諭 山下欣浩
「現在から未来へとつながる歴史学習」
～世界遺産のESD教材開発を通して～

2 教育研究助成

(1) 日教弘鳥取支部奨励金（学校・園教育研究助成）

① 贈呈校・園（17校・1園…180万円）

〔小学校110万円、中学校60万円、
公立幼稚園・こども園10万円〕

【小学校】申請校数 11校 110万円

- 鳥取市立久松小学校 校長 大高 勝
「ビビビ（転び・喜び・伸び）の
『きゅうしょう』学びへの挑戦」
- 鳥取市立倉田小学校 校長 俣住文章
「自ら考え つながり 創り出す 子供」
- 鳥取市立明治小学校 校長 有田八千代
「算数へ自信をもって主体的に学ぶ児童の育成」

- 岩美町立岩美北小学校 校長 澤田ひとみ
「学びを創り、生活を創る児童の育成」
- 八頭町立郡家東小学校 校長 谷口敏明
「学び合い 人間関係を深め
自分たちで生活をつくる東っ子の育成」
- 智頭町立智頭小学校 校長 氏橋俊司
「認め 関わり 高め合う 児童の育成」
- 琴浦町立浦安小学校 校長 竹本和博
「学びの楽しさを実感し、熱中して
取り組む子どもをめざして」
- 米子市立福米東小学校 校長 井田 剛
「互いの思いを認め合い、輝く未来のために
共に解決を目指す子どもの育成」
- 米子市立五千石小学校 校長 戸谷譲司
「聞き、考え、伝え、進んで学ぶ子ども」
- 米子市立成実小学校 校長 森本 繁
「自分の考えを形成し、伝え合おうとする
なるみっ子の育成」
- 日野町立根雨小学校 校長 河本里美
「ふるさと日野の人・もの・ことと主体的に
関わり続ける根雨の子をめざして」
- 【中学校】申請校数 6校 60万円
- 鳥取市立桜ヶ丘中学校 校長 音田正顕
「深い学びで育む読解力～桜ヶ丘版
アクティブ・ラーニングを通して～」
- 鳥取市立湖南学園 校長 岡田年史
「特設教科『拓』を核としたカリキュラム・
マネジメント」
- 倉吉市立久米中学校 校長 池口公一
「進んで学びあい、思いを伝えあい、互いを
高め合える生徒の育成」
- 湯梨浜町立湯梨浜中学校 校長 武田基資
「確かな学力の定着を目指して、主体的に
関わり合い、学び合う生徒の育成」
- 米子市立福生中学校 校長 安次里絵
「多様性を認め合い、自ら学び考える生徒の育成」
- 日野町立日野中学校 校長 八幡晋史
「夢に向かってたくましくはばたく
日野の子の育成」
- 【公立幼稚園・こども園】申請園数 1園
10万円
- 琴浦町立こがねこども園 園長 福本博美
「主体的に表現する子どもをめざして」
- (2) 教育団体研究助成 <38団体 278.8万円>
- 鳥取県小学校長会 10万円
- 鳥取県中学校長会 10万円
- 鳥取県高等学校長協会 10万円
- 鳥取県特別支援学校長会 10万円
- 鳥取県私立中学高等学校長会 10万円
- 鳥取県公立学校教頭会 10万円
- 鳥取県立学校副校長・教頭会 10万円
- 鳥取県私立中学高等学校副校長・教頭会 10万円
- 鳥取県立学校事務職員協会 10万円

- 鳥取県立学校事務長会 5万円
- 鳥取県公立小中学校事務職員研究会 10万円
- 鳥取県私立中学高等学校事務長会 10万円
- 鳥取県学校保健会養護教諭部会 10万円
- 鳥取県学校栄養士協議会 10万円
- 鳥取県教育研究集会 15万円
- 鳥取県国公立幼稚園・こども園長会 10万円
- 鳥取県私立幼稚園・認定こども園協会 10万円
- 小・中・県立学校の地区別校長会 (21団体)
108.8万円

(3) 教育研究大会助成 8件 (628,300万円)

- 第52回日本PTA中国ブロック研究大会
くらよし大会 [10万円]
- 第42回中国地区公立学校教頭会研究大会
(鳥取大会) [10万円]
- 令和4年度中国地区福祉科高等学校長会
総会・研究協議会・学科主任等研究協議会
並びに第6回中国地区高校生介護技術コンテスト [8万円]
- 全国高等学校長協会体育部会全国高等学校
体育学科・コース連絡協議会
令和4年度中国・四国ブロック大会 [6万円]
- 第41回全国在日外国人教育研究集会・鳥取大会 [6万円]
- 令和4年度中国地区公立小中学校事務研究大会 [10万円]
- 第29回全国聴覚障害教職員シンポジウム鳥取大会 [8万円]
- 第68回中国地区公立高等学校事務職員研究大会 [48,300円]

3 教育出版

- (1) 教育実践研究論文集第16号の発刊
7,600部 <836,000円>
鳥取支部募集実践研究論文の上位入賞の論文
及び日教弘教育賞への推薦論文、東京海上日動
教育振興基金への推薦論文を論文集としてまと
め、広く鳥取県内の全教職員及び教育関係者に
紹介した。

三 教育文化事業

1 文化・芸術・スポーツの振興

- (1) 教育講演会等への助成 <4団体 50万円>
- ① 鳥取県PTA協議会 [20万円]
- ◇役員研修会
(令和4年6月11日・土・伯耆しあわせの郷)
・テーマ別研修会
第1分科会 【人権ワークショップ】
第2分科会 【PTA活動】
第3分科会 【メディアとの付き合い方】
- ◇教育懇談会
(令和4年7月30日・土・倉吉体育文化会館)
- ◇第52回日本PTA中国ブロック研究大会
くらよし大会

令和4年度 教育振興事業・福祉事業・共済事業の取り組み

(令和4年11月12日・土・倉吉未来中心)

- ◇広報誌、カレンダー発行
- ② 鳥取県高等学校PTA連合会 (15万円)
 - ◇講演会 『何が変わる? 何が危ない? ~18歳の法律問題~』
 - 講師 弁護士法人河本・森法律事務所
弁護士 森 祥平 氏
- ③ 鳥取県特別支援学校PTA連合会 (5万円)
 - ・理事総会
 - ・行政機関への要望・陳情
- ④ 青少年育成鳥取県民会議 (10万円)
 - ◇講演会 『気がつけば...新☆青年団 ~持続可能な人づくりへの挑戦~』
 - 講師 前南部町教育委員会教育長
永江 多輝夫 氏
 - ・第44回「少年の主張鳥取県大会」
最優秀賞受賞者 発表
『思いやりの花を咲かせましょう』
米子市立後藤ヶ丘中学校 大田 星波 さん
- (2) 芸術・文化活動助成 (2団体 171,178円)
 - 鳥取県中学校文化連盟 21,178円
 - 鳥取県高等学校文化連盟 15万円
- (3) スポーツの奨励 (3団体 30万円)
 - 鳥取県中学校体育連盟 10万円
 - 鳥取県高等学校体育連盟 10万円
 - 鳥取県スポーツ少年団 10万円
- (4) 特別支援学校教育支援事業 教育図書贈呈 (1,951,179円)
 - 各特別支援学校・分校 10校

福祉事業の取り組み

1 「指定宿泊施設利用補助」現職会員、友の会会員の合計 (256泊 686,000円)

宿泊施設	泊数	会員	家族
指定宿泊施設	1泊目	3,000円	2,000円
	2泊目	3,000円	2,000円

ご利用方法は以下のとおりです。

- (1) 弘済会の指定する宿泊施設を利用する場合は、上記の表のとおり補助する。
- (2) その家族が宿泊施設を利用する場合も補助する。
- (3) 宿泊施設を利用する場合は、宿泊施設に直接予約し、その後に弘済会事務局に宿泊者氏名、宿泊年月日、宿泊施設名等を明らかにして利用券申請する。
- (4) 利用券をチェックイン時に宿泊施設のフロントに提出する。

☆令和3年度より「白兔会館」も補助の対象施設となりました。1人年間6泊までです。

- 2 結婚祝金給付 58人 58万円 (1人1万円)
- 3 子ども誕生祝金給付 148人 148万円 (1人1万円)
- 4 傷害又は疾病による欠勤見舞金給付 20人 24.8万円
- 5 災害見舞金支給 0人 0円
- 6 会員死亡弔慰金給付 24人 24万円
- 7 健康増進費用補助 959人 275.2万円

種類	補助金額	人数	金額
1泊2日ドック	4,000円	125人	500,000円
1日人間ドック	3,000円	584人	1,752,000円
脳ドック	2,000円	250人	500,000円

☆令和4年度より65歳未満の教弘保険加入の友の会会員も健康増進費用補助の対象となっています。

- 8 30歳誕生記念品贈呈 49人 14.7万円
- 9 友の会
 - ・総会運営補助 1,399,970円
 - ・研修旅行補助 14人 42,000円
- 10 退職記念品贈呈 (温度・湿度計ライフナビ) 200人

共済事業の取り組み

傷害保険で、退職者と現職者の家族が加入できる「フルガード」は100名の加入者が有り、保険料の支払いは以下のとおり12件 (406,296円) でした。

<フルガード支払例>

- (傷 害)
 - ・新型コロナウイルス感染で自宅療養。
 - ・畑で農作業中、ハチに刺された。
 - ・コンセントに引っ掛かり、転倒。足と背部骨折。
 - ・木の根っこに引っ掛かり、転倒。手の小指を骨折。
 - ・草刈り中、マダニに刺された。
- (携行品)
 - ・船に乗っていて激しく揺れた際、タブレットを落としてしまい、壊れた。
 - ・ゴルフ中、アイアンでボールを打った際、アイアンが地面にあたりシャフトが破損。

その他、友の会の会員の皆様にも入っていただいている自動車保険加入状況は以下のとおりでした。団体契約で大変割安であり、さらに多くの皆様にご加入いただきたいと思っております。

令和4年度加入件数	837	3件の増
(令和3年度加入件数)	(834)	

お尋ね、申込は、事務局へご連絡ください。
(TEL 0857-26-5334)

「石見銀山・三瓶・奥出雲」の旅

西尾 幹雄 (東部地区会員)

1 心と体を動かす

好天に恵まれた11月8日・9日(1泊2日)の友の会研修旅行「石見銀山・三瓶・奥出雲」。台湾以来の3年ぶりの研修の旅である。東・中・西部地区から17名の参加者が集い、「学ぶ」「話す」「笑う」「和む」「歩く」「食べる」ことを通して、心と体を大いに動かすことができた。

2 世界遺産「石見銀山」を歩く

16世紀から銀生産が行われ、世界の銀産出量の3分の1を占めたといわれる日本銀のうち、その大半が石見銀山によるものと伝えられている。その貴重な機構や町並み・景観が評価され、世界遺産に登録されて15周年という。世界遺産に登録されたポイントは次の3つである。①世界的に重要な経済・文化交流を生み出した②伝統的技術による銀生産遺跡が豊富で良好に残る③銀の生産から出荷に至る全体図を不足なく明確に示す。

地元有志により結成されたガイドの会の方に、銀山の歴史、産業遺産の価値、大森の町の魅力をわかりやすく説明していただいた。銀山で働きなくなった鉱夫を偲ぶ500体の羅漢像が安置されているという羅漢寺(五百羅漢)、大森の町を見守る城上神社、代官所跡などを楽しく散策した。石見銀山では江戸時代、労働者の鉱山病対策として「福面」というマスクをつけたそうである。マスク発祥の地として知られるゆえんである。電動の「ぎんざんカート」や「レンタサイクル」にも出会った。また、地元の高校生が、大森エリアの清掃活動ボランティアをしていたのには驚いた。

石見銀山世界遺産センターでは、世界史に刻まれた石見銀山や銀山の歴史、銀の精錬技術など世界遺産としての価値を学ぶことができた。

3 三瓶温泉・石見神楽を楽しむ

宿泊は、三瓶温泉：四季の宿『さひめ野』であった。三瓶山のふもとから毎分約3000リットルもの量が湧き出る温泉で、古くから湯治場として親しまれてきたという。石見銀山まち歩き後の癒しの温泉、待ちに待った夕食会。みんなで食べ、飲み、話し、和み、笑った。だから、格別楽しくおいしかった。そして、夕食後の日本遺産に認定されている石見神楽出張上演。なんと地元の小・中学生「石見子ども神楽」による演舞は、実に見事であった。須佐之男命が舞台上で火を噴き暴れまわる大蛇(おろち)を退治するストーリー。その演舞の迫力は圧巻であった。目の前で演じられる中学生による演舞に

は、みんなが魅了された。また、442年ぶりに同時に見られるという皆既月食と天王星食を、三瓶山の麓で見ることができて感動した。

翌朝は、標高差255メートルを10分かけて大平山(854m)展望台に向かうリフトに乗り、空中散歩を楽しんだ。展望台で、男三瓶山、女三瓶山、子三瓶山、孫三瓶山など三瓶山の全貌を一望できた。雲海も見ることができ、素晴らしい気分を味わうことができた。



4 奥出雲・JR木次線三段式スイッチバック

奥出雲たたらと刀剣館では、奥出雲町のたたら製鉄の歴史と仕組みの展示をはじめ、操業の映像、玉鋼を用いて造られる日本美術刀剣などを見学した。奥出雲町は、砂鉄と木炭を原料とする伝統的製鉄技術「たたら製鉄」と農業を結び付け、地域の農業生産を支えてきたという。江戸時代を中心に日本最大の製鉄地帯の一つとして栄え、今もなお、奥出雲の地で日本刀の原材料である「玉鋼」を生産するため、たたら製鉄が操業されている。奥出雲町の農業は、たたら製鉄の営みとともに生み出されてきた資源循環型農業で、2019年、「日本農業遺産」に認定されている。たたら製鉄が生み出した奥出雲町の特産品は、仁多米、奥出雲和牛、そば、しいたけなどがある。土産に買って帰られた方もおられよう。

「ここは亀だけ兎はいない」の亀嵩温泉「玉峰山荘」で昼食の後、JR木次線三段式スイッチバックで紅葉を楽しんだ。そして最後の見学地、和歌発祥と日本初之宮「須我神社」にお参りし、住職さんの楽しいお話を聞いた。

5 楽しいひと時をありがとう

今回の2日間の友の会研修旅行の行程、宿舎、食事、天候、そして参加者の皆さんとの出会い、みな素晴らしかった。感謝の気持ちでいっぱいである。いろいろとお世話いただいた友の会の役員のみなさん、日ノ丸観光トラベル添乗員の林さん、ガイドの横山さんにお礼を申し上げたい。楽しいひと時をありがとうございました。



世界遺産「石見銀山」街歩き・石見神楽出張上演と JR 西日本最標高へ向かう木次線「三段式スイッチバック」の旅

佐々木 利夫 (中部地区会員)

旅行前に

最近、コロナ禍のために長く旅行に出かけることがありませんでしたから、3年振りの今回の奥出雲の旅は大変に嬉しかったです。妻とも連れだって旅することがなかったので出発前から心弾む思いがありました。

第1日目の旅

～「快晴に 弾む心を 湧き立てて
旅の始まり ああ楽しまん」～

私たち夫婦は、倉吉日の丸車庫でバスに乗りました。バスは、一路世界文化遺産の石見銀山に向かって走って行きます。車中で添乗員の林さんと澤村運転手さんと横山ガイドさんと紹介がありました。途中に、道の駅「ロード銀山」に寄りましたが、以前に妻と車の旅で立ち寄ったことがある懐かしい場所でした。早速、大森地区の代官所前の駐車場に到着しましたが、お昼の時間なので食事処「おおもり」で蕎麦定食を食べました。

現地ガイドお二人に大森町内を案内していただきました。私たちの現地ガイドは、男性の方でした。先ず、始めに芋代官でお馴染みの代官所跡を見学しました。大森町が天領であったことや色々なことを説明してもらいました。続けて城神(きがみ)神社を見学して神社内の天井に龍の絵が雄渾に描かれていました。それ



から中村ブレイス前を歩いて行きましたが、会社前には松本清張氏の「空想の翼で駆け、現実の山野を往かん」(石碑)の前で写真を撮りました。



中村ブレイスはアフガンの方々に義肢を送ったり、実際にアフガンの子どもさんを日本に招待して義肢を装着したりと数々の社会貢献をしている企業です。素晴らしい功績を残していると以前から存じてましたから会社訪問はしてませんが、嬉しく思いました。それから、妻は西性寺や観世音寺から大森の街を見下ろして大森町全景を拝見することができて感激したと話してくれました。そして、有馬光栄堂にて銀山館など懐かしいお菓子を購入したりして、江戸情緒あふれる街並みを堪能しました。特に、銀山川に架かる石橋から川を見下ろすと銀山最盛期の大森の街の人々もこの川を見て何を想起したのかと往時を偲ぶことができました。他にも自動販売機が、木で覆われていたり、エアコンの室外機も木で覆われたりして、江戸情緒を守る取組みが為されていて素晴らしいなあと感銘を受けました。この街並み見学を終えた後に石見銀山世界遺産センターに行って、実際に行けなかった大久保間歩の一部を忠実に再現したゾーンで体感したり、世界史に刻まれた石見銀山の解説を受けたり、銀山の歴史と鉱山技術の説明をお聴きし、銀山を中心とした銀山町や港町の全景のジオラマから分かり易い解説をしてもらいました。大森の街並みの見学やら世界遺産センターの見学で疲れ果てた足を摩りながら今宵の宿の三瓶温泉・四季の宿『さひめ野』に着きました。



宿泊するホテルの部屋は3階の309号室で見晴らしの良い部屋でゆっくりと手足を伸ばしました。夕食は、食事と石見神楽を見学できる処が隣接している会場で、夕食は会席料理でした。お品書きは「徒然草」で前菜からお造り、蓋物、焼き物からデザートに出雲ぜんざいと大変美味しいものでした。この

日は、何という偶然でしょうか。442年振りの月食に天王星食が重なる天体ショーが、石見神楽を見学する前に観ることができました。次に観るチャンスは300年後とか。今宵、拝見する土江子ども神楽団は、幼稚園・小・中学校と子どもたちだけで教え合い鍛え上げている神楽団です。保護者や地域の方が、サポートをしているだけらしいです。大変に見事な「大蛇（おろち）」の演目を観ましたが、今夜観た天体ショーと変わらぬ伝統の神楽舞いを体験した幸せを感じました。また、須佐之男命を演じてくれた中学3年の彼は、部活を途中で終えて我々が観終わった後に部活へ参加したらしいです。若者の可能性を感じさせる話だと想いました。後日ですが、公共放送の番組で我々が見学した土江子ども神楽団は出演していたそうです。この神楽団を観る機会を与えてくださった研修旅行委員会の皆様の眼力の確かさに星を3つ贈りたいと考えました。

～「旅の途中で 神楽と月食 重なり見ると
余りの憑きに 驚嘆せん」～

～「雲海や プレゼントなり 天啓か
奥出雲旅 夜神楽楽し」～

第2日目の旅

～「朝早く雲海見るも 嬉しかり
秋深まりぬ 旅の名残りや」～



早朝起きたら見晴らしの良い窓辺で遙か彼方に雲海を見ることができましたので、とても幸先の良い一日の始まりだと感じました。昨日は、酔っ払って天然風呂に入らなかったのが朝風呂に入ってサッパリとしました。朝食は、温かい蜆の味噌汁や豆乳鍋で身体が温まり最高でした。その後に宿を出発して、三瓶観光リフトにて空中散歩で見る三瓶山の絶景パノラマだと感動しました。リフトを降りた山道からも雲間に浮かぶ雲海が展開されて宿の部屋の窓から見た雲海より極めて素晴らしいものでした。また、リフトを乗降



する際に見た草原や山並みは秋の景色に彩られた紅葉が真っ盛りで、まるで日本画のようでした。

私事ながら近年、僕は日本画に取り組んでいて今回の秋景色に包まれた情景を絵に描いてみたいという心持ちに囚われました。是非とも日本画に描くことを約束いたします。

次に奥出雲たたらと刀剣館で出雲の國たたら風土記と言える鉄づくり千年が生んだ物語を味合うことができました。奥出雲のたたら製鉄は、現在のSDGsの社会そのものでたたら製鉄が生んだ棚田、奥出雲の資源循環型農業について学習しました。刀剣館に陳列された小林貞永、貞法、貞照氏の太刀や刀も見事なもので刀剣好きな僕としてとても嬉しかったです。



続いて、昼食のため亀嵩温泉の玉峰山荘で土地柄の表れた定食を食しました。此処に行く前に松本清張氏の「砂の器」で舞台となった「亀嵩駅」も通り過ぎましたが、今はお蕎麦屋さんも兼ねた駅が何故か感慨深かったです。それから、駅つながりでJR横田駅に行ってJR木次線のディーゼル車に乗って三段式スイッチバックで出雲坂根駅から三井野原駅の間を僅かな時間でしたが心往くまで楽しみました。JR三井野原駅は西日本JRの標高726mで最も高い駅として有名なので立ち寄ることができたのは幸運でした。そして、休憩で道の駅「奥出雲おろちループ」に寄りましたが、とても大きなループ橋で将に大蛇のようにグルグルと回るので有名です。周りの山並みは、秋の紅葉で真っ盛りでした。

終わりに和歌発祥の地として名を馳せる日本初之宮「須我神社」に寄って、この神社が、何故和歌発祥で日本初之宮なのかの由来を宮司さんに詳しくお話を聴きました。とても勉強になりました。後は、バスで山陰道を直走り、鳥取に帰られる方々とお別れして私たち夫婦は倉吉市の日の丸車庫で降りしてもらいました。連日とも晴天に恵まれ参加者の何方も何事もなく終えられたとても素晴らしい心弾む旅行でした。

～「奥出雲 晴天続き 旅仲間
常の善行 嬉しかりけり」～

世界文化遺産「石見銀山」の旅

田中 英也 (中部地区会員)

旅行の第1日、11月8日は、陰暦：神無月（出雲地区は神有月）10月15日（満月）＜皆既月食＞でした。

昼食後、銀山町並みをガイドさんの詳しい説明を聞きながら、1時間ほどぶらり遊歩しました。説明の中で、銀山のある「仙の山」についての昔話には、博多から日本海を航行していた豪商が、海から向かい側の大田地区の山を眺めていたら、頂上付近が銀光りして見えた（神のお告）そうです。その話をイメージして次の俳句を詠み、色紙に描きました。



神有月石見銀山の旅なり

《自解》季語は「神有月」、この書は、神のお告げを受けた豪商は山からはるか向こうの日本海上に、石見銀山のある「仙の山」を真真中に三角形に表し、山の下には長い坑道があることを表現しました。

三瓶温泉の宿では、夕食前に玄関の庭に出て、じっくりと満月の皆既月食を眺める幸運にめぐまれました。楽しい夕食後、小、中学生が伝承する太鼓や笛に合わせた「石見神楽」の八岐大蛇退治やまたのおろちの上演を見ることが出来ました。始めは座って見ていましたが、あまりの熱演にいつの間にか甲子園での応援のごとく立ち上がって拍手していました。俳句は、

童の舞ふ石見神楽や神有月

第2日の午前には、三瓶山の観光リフトに乗り、遙かな中国山地の絶景と一面に芒（ススキ）ヶ原と化したスキー場を眼下に見ることが出来ました。

三瓶リフトの眺望や大枯野

このあと、砂鉄の精製がなされた奥出雲の「たたらちようほうの里」に向かいました。



日常生活のケガやトラブルに。

教職員退職者やご家族の方もお得な
団体割引でご加入いただけます。

(団体総合生活保険)
団体割引・損害率による割引あわせて

約 **37%** 割引

※天災危険補償部分の保険料は、
団体割引のみ適用となります。

団体総合生活保険(フルガード)

2023年8月～2024年7月加入のご案内

教弘フルガード

ご自身のケガ [傷害補償]



相手への補償 [個人賠償責任補償]



持ち物の補償 [携行品損害]



費用の補償 [救済者費用等]

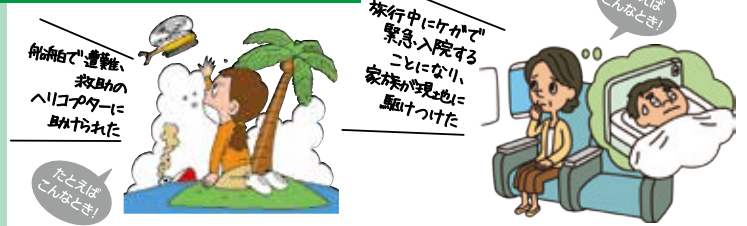

O-157などの特定感染症の補償
＜特定感染症危険補償特約＞
特定感染症を発病した場合、後遺障害・入院・通院の各保険金をお支払いします。

特定感染症とは
「感染症の予防及び感染症の患者に対する医療に関する法律(感染症法)」に規定する一類感染症、二類感染症、三類感染症、または指定感染症*2をいいます。

例えば…

- O-157
- SARS
- 結核
- エボラ出血熱

*1 本特約は全件付帯です。
*2 指定感染症は、「感染症の予防及び感染症の患者に対する医療に関する法律(感染症法)」の規定に基づき一類感染症、二類感染症または三類感染症に適用される規定と同程度の措置が講じられていることが政令で定められている場合に限ります。

自動更新 **2023年8月1日始期**
2023年8月1日午後4時～
2024年8月1日午後4時(1年間)

中途加入の補償期間
加入依頼日の属する月の翌月1日午前0時～2024年8月1日午後4時

募集期間
2023年6月1日(木)～2024年6月20日(木)

加入者資格 公益財団法人日本教育公務員弘済会の会員で、以下に該当する方

1. 公立学校の教職員
2. 国立学校および私立学校の教職員
3. 教育委員会の職員
4. 教職員団体の役員及び職員
5. 日教弘および日教弘の本部および各県の職員
6. 1.～5.の退職者

※「教職員」とは、学校教育法に規定する学校の校長および教員ならびに部活動を指導する教育関係の職員等

会員のご家族の方も教弘フルガードにお得な団体割引適用にてご加入いただけます!

被保険者になれる方の範囲 公益財団法人日本教育公務員弘済会の会員で、以下に該当する方で、始期日現在の年齢が満80歳以下の方

1. 公立学校の教職員
2. 国立学校および私立学校の教職員
3. 教育委員会の職員
4. 教職員団体の役員及び職員
5. 日教弘および日教弘の本部および各県の職員
6. 1.～5.の退職者

教弘フルガードの被保険者になれるご家族の範囲

1. ご加入者の配偶者
2. ご加入者の子、親、兄弟
3. ご加入者と「同居している」親族(※)

(※)親族とは加入者の6親等以上の血族または3親等以内の姻族

のご案内は、「団体総合生活保険(フルガード)」の概要について説明したものです。**保険の内容は、パンフレットをご覧ください。**詳細は団体が保有する保険約款によりますが、ご不明な点がありましたら、代理店または引受保険会社東京海上日動火災保険株式会社におたずねください。ご加入に際しては、必ず「重要事項説明書」をよくお読みください。

ホームページから資料請求いただいた方へ
もれなく粗品をプレゼントしています →
公益財団法人 日本教育公務員弘済会 www.nikkyoko.or.jp



お問い合わせ先・取扱代理店 **株式会社 鳥取教弘**
TEL:0857-26-5334 FAX:0857-22-0248

引受保険会社 **東京海上日動火災保険株式会社**
担当:山陰支店 鳥取支社
TEL:0857-23-2201 FAX:0857-22-1388

団体扱自動車保険のご案内

(トータルアシスト自動車保険)

団体扱制度をご利用いただくと保険料が割安になります。

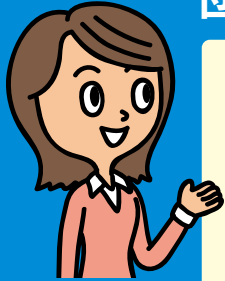

鳥取教弘の団体扱割引

12%適用

団体扱割引12%は、保険期間の始期日が令和4年10月1日から令和5年9月30日までの契約に適用されます。割引率は、団体の損害率等により毎年見直されます。

東京海上日動の
一般契約に比べ

約5%割安

団体扱一時払は一般契約一時払に比べて5%割安です。団体扱分割払は一般契約と異なり分割割増がかからないので約5%割安となります。

団体扱契約は
一般契約に比べて **約17%割安!!**



■上記割引率は、次の通り、団体扱割引等を連算して算出しております。

一時払の場合：1 - { (1 - 団体扱割引・12%) × (1 - 団体扱一時払割引分・5%) }

分割払の場合：1 - { (1 - 団体扱割引・12%) × (1 - 一般契約分割割増分・約5%) }

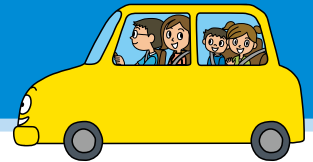

Total assist
自動車保険

ドライブエージェント パーソナル (DAP)

東京海上日動のトータルアシスト自動車保険では**ドライブエージェント パーソナル (DAP) 特約** (事故発生時の通知等に関する特約) をご用意しました。

もしもの事故も、いつもの安心も。ドライブレコーダーが見守ります！

端末は2種類をご用意！

前方はバッチリ！
前方1カメラ型



特約保険料*
月額620円

後方も撮影可能！
2カメラ一体型



※2カメラ一体型は2021年4月以降始期契約の場合にご契約いただけます。

特約保険料*
月額810円

* 保険期間1年、団体扱の場合の分割払保険料です。

東京海上日動オリジナルドライブレコーダーの主な特徴 (共通)

映像を鮮明に
記録

自動で事故連絡 &
通話も可能

事故時の映像を
自動送信

常に最新版に
自動アップデート

「安心・安全」をお届けする3つのサービス

「いざ」という時も

高度な事故対応サービス

日常の運転中も

事故防止支援サービス

ご契約の更新時も

安全運転診断サービス

サービスの概要について動画でもご案内しています

前方
1カメラ型 ▶



2カメラ
一体型 ▶



※事前にご確認いただきたい主な注意事項等、詳しい手続き方法は専用チラシ等でご確認ください。

東京海上日動は、**3つの基本補償** と **3つの基本特約** で



安心 をお届けします。

3つの基本補償		+	3つの基本特約	
賠償 に関する 補償	賠償責任保険 【対人賠償責任保険、対物賠償責任保険】 自動セット 対物超過修理費特約 相手方の治療費や修理費等をお支払いします。	+	弁護士費用特約 (日常生活・自動車事故型)*2 (自動車事故型)*2 もらい事故アシスト + オプション お客様に責任がなく保険会社が示談交渉できない「もらい事故」も安心です。	
	傷害保険 【人身傷害保険】*1 + 人身傷害の 他車搭乗中および車外自動車事故補償特約		入院時選べるアシスト特約 入院時選べるアシスト + オプション 「事故が起きてから」ホームヘルパーや家庭教師の派遣等、お客様にお好みの補償をお選びいただけます。	
	車両保険 自動セット 車両全損時諸費用補償特約 自動セット 車両搬送・応急対応・レンタカー費用等補償特約(15日) ロードアシスト、レンタカー等諸費用アシスト		レンタカー費用等補償特約(事故時30日) + オプション レンタカー費用の補償日額および事故時の補償日数が拡充されます。	
ご自身 の補償 ※乗車中の方も補償します。				
お車 の補償				

*1 トータルアシスト自動車保険では、原則として人身傷害保険が自動セットされます。

*2 弁護士費用等を補償する特約をご契約いただく場合、「弁護士費用特約(日常生活・自動車事故型)」か「弁護士費用特約(自動車事故型)」のいずれか一方を選択いただけます。

※団体扱の対象となる方の範囲(契約者・記名被保険者・車両所有者)や団体扱特約失効時の取扱いについては、代理店までお問い合わせください。

「トータルアシスト自動車保険」は、総合自動車保険のペットネームです。このチラシは自動車保険(団体扱)の概要についてご紹介したものです。ご契約にあたっては、必ず「重要事項説明書」をよくお読みください。また詳しい補償内容については「ご契約のしおり(約款)」に記載していますので、必要に応じて東京海上日動のホームページ(www.tokiomarine-nichido.co.jp)でご参照いただくか、代理店または東京海上日動にご請求ください。ご不明な点等がある場合には、代理店または東京海上日動までお問い合わせください。

鳥取県公立学校教職員団体扱自動車保険 見積依頼書

ご契約やお見積り、詳しいご説明をご希望の方は、本見積依頼書、車検証、保険証券(表・裏)を下記代理店までFAXもしくは郵送にてご送付ください。追ってご連絡申し上げます。

※当代理店は、ご提供いただいた個人情報を東京海上日動より委託を受けて行う損害保険の募集およびこれに付帯・関連するサービスの提供等に利用させていただくことがあります。東京海上日動における個人情報の取扱い等については、次のホームページに掲載しております。

www.tokiomarine-nichido.co.jp

フリガナ		ご自宅電話番号	
お名前		()	—
ご勤務先・所属		ご勤務先電話番号(内線)	()
		()	—
フリガナ			
ご自宅住所	〒	—	
お車の納車日 (車両購入・買替の場合)	年	月	日
		メール アドレス	@

お問い合わせ先	【代理店】 株式会社 鳥取教弘 住所：〒680-0833 鳥取県鳥取市末広温泉町608 TEL：0857-26-5334 FAX：0857-22-0248	【保険会社】 東京海上日動火災保険株式会社 山陰支店 鳥取支社 住所：〒680-0011 鳥取県鳥取市東町2-351 TEL：0857-23-2201
---------	--	---



新教弘保険ご加入の皆さまへ

65歳からの新教弘保険K型

(集団契約特約付勤労保険)

<新教弘保険 保障期間満了時のご契約例>

80歳までの保障延長プランのお取扱い

新教弘保険の保障期間満了時(65歳時)に、医師の診査等を受けることなく、ご加入いただいている新教弘保険の死亡保険金額の範囲内で、新教弘保険K型に加入することができます。

新教弘保険は
保障期間満了後も
80歳まで保障
を継続できます。

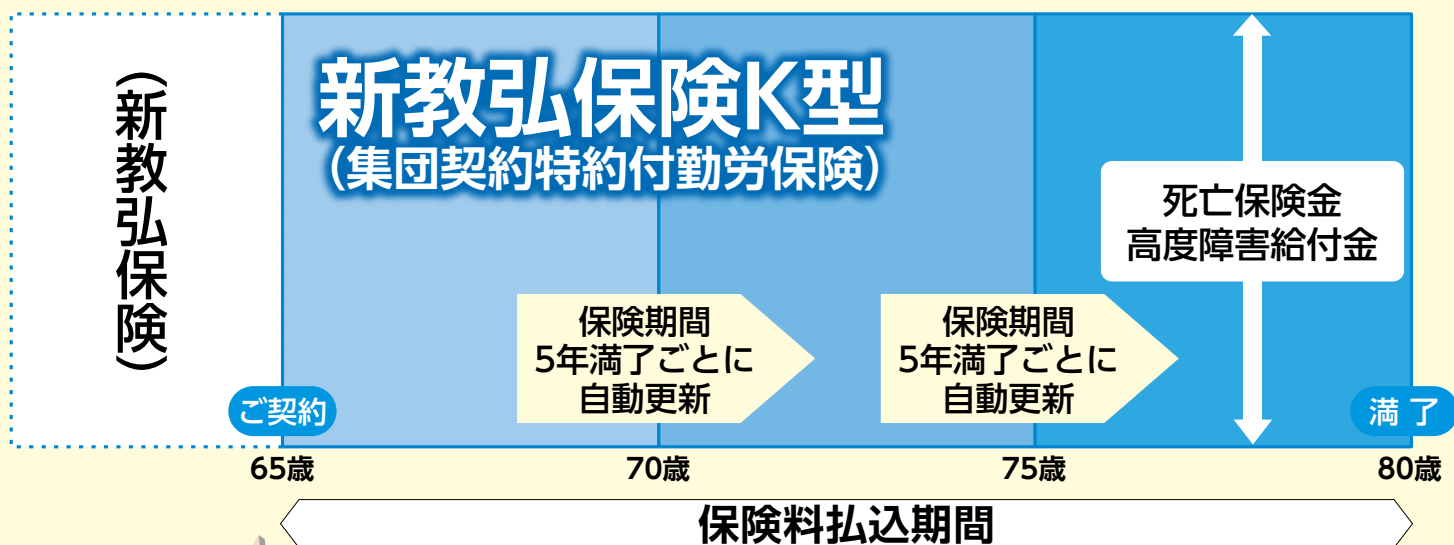

新教弘保険K型の特徴

- 死亡・高度障害保障を提供する保険です。
- 保険期間は5年満期・更新扱で、最長80歳まで保障が確保できます。
- 更新後の保険金額は更新前と同額とします。ただし、お申し出があれば当社所定の範囲内で保険金額を変更することができます。
- 更新後の保険料は更新日現在の被保険者の年齢および保険料率によって計算します。したがって通常更新後の保険料は更新前の保険料より高くなります。

生きてる間に保険金が受取れる

リビング・ニーズ特約が付加できます

- 余命6か月以内と判断される場合、生きてる間に保険金をお受取りになれます。
- この特約の保険料は必要ありません。
- 詳しくは「契約概要」「注意喚起情報」「ご契約のしおり・約款」をご覧ください。
- 余命6か月以内の判断は、被保険者の主治医の診断や請求書類に基づいて、当社の医師の見解(場合によっては、社外医師のセカンドオピニオン)も含めて慎重に判断します。
- 余命6か月以内とは、ご請求時において、日本で一般的に認められた医療による治療を行っても余命6か月以内であることを意味します。

「教弘保険」に できること。

教職員とご家族の皆さま
に安心をお届けします。

公益財団法人 日本教育公務員弘済会(略称:(公財)日教弘)の教育振興事業(奨学事業、教育研究助成事業、教育文化事業)および福祉事業は、教弘保険の契約者配当金により運営されており、日本の教育界に貢献しています。

教職員の皆さま

各種の公益事業

安心支える
たすけあいの輪

教弘保険加入と
保険金の支払い

公益財団法人
日本教育公務員弘済会
(略称:(公財)日教弘)

ジブラルタ生命

70年以上に
わたる提携関係



■ 保険料に関する事項 <月払・教弘扱>

(2023年4月1日現在)

● 保険料例(保険金額:100万円につき)

契約年齢	男性	女性
65歳	1,157円	576円

被保険者の年齢は満年齢で計算し、1年未満の端数については6か月以下のものは切り捨て、6か月を超えるものは1年とします。(保険年齢計算方式)

● 更新後保険料例(保険金額:100万円につき)

契約年齢	男性	女性
70歳	1,773円	887円
75歳	3,090円	1,512円

上表の更新後保険料は、2023年4月1日現在の保険料率に基づいて計算しており、今後変動する事があります。

ご契約に際しての留意事項

■ 新教弘保険K型(集団契約特約付勤労保険)

- 保険期間満了の日の2週間前までに、特にお申し出がなければ、健康状態の如何にかかわらずこの保険は更新されます。更新後の保険料は、更新日現在の被保険者の年齢および保険料率により新たに算出します。したがって通常更新後の保険料は更新前の保険料より高くなります。
- この保険には、満期保険金はありません。
- 保険料の自動振替貸付・払済保険・延長定期保険のお取扱いはできません。

■ 配当金

配当金は変動(増減)し、決算実績によっては0となることもあります。配当金は公益財団法人日本教育公務員弘済会に対してお支払いします。

ご契約の際には「契約概要」「注意喚起情報」「ご契約のしおり・約款」を必ずご覧ください。

- 「契約概要」は、ご契約のお申込みを検討いただく際に保険商品の内容などをご理解いただくために必要な情報を記載したものです。
- 「注意喚起情報」は、ご契約のお申込みの際に、特にご注意いただきたい事項を記載したものです。
- 「ご契約のしおり・約款」は、ご契約についての大切な事項およびご契約者に必要な保険の知識を記載したものです。

必ずご一読のうえ、大切に保管してください。

「ご契約のしおり・約款」記載事項の例／◆契約申込の撤回等(クーリング・オフ)について ◆健康状態・職業などの告知義務について
◆保険金・給付金などを支払わない場合または保険料のお払込みを免除できない場合について ◆解約と解約返戻金について
◆生命保険会社の業務または財産の状況の変化による生命保険契約への影響の可能性について

- このパンフレットに記載しております様々なお取扱いについては、実際にお取扱いを行う時点における、当社所定の範囲内での取扱いとなります。
- 生命保険の契約は、お客様からのお申込みに対して当社が承諾したときに有効に成立します。
当社のライフプラン・コンサルタントは、お客様と当社の保険契約締結の媒介をする者で、保険契約締結の代理権はありません。

共済事業に関するお問い合わせは
共済事業(提携保険事業) 提携保険会社

ジブラルタ生命保険株式会社

本社/〒100-8953 東京都千代田区永田町2-13-10

コールセンター
教職員のお客様 0120-37-9419 (通話料無料)
一般のお客様 0120-37-2269

ジブラルタ生命のホームページ <https://www.glb-life.co.jp/>



《永年勤続表彰》 福本 國愛 副会長（15年表彰）
 神波 慧子 運営委員（5年表彰）
 野崎 淳介 運営委員（5年表彰） 感謝状と記念品を贈呈

日時:令和5年4月28日(金) 11時より
 場所:セントパレス倉吉

1 令和4年度 事業報告及び会計決算報告

(1) 事業報告

① 総会

- ・東部地区 総会、ミニコンサート、昼食交流会 21名参加
- ・中部地区 総会、落語、弁当 21名参加
- ・西部地区 総会、ミニコンサート、弁当 22名参加

② 「友の会」会報の発行（33号）…7月

③ 「教弘手帳」の配布（希望者）…11月

④ 研修旅行 11月8日～9日 「世界遺産『石見銀山』まち歩き・石見神楽出張上演とJR西日本最標高へ向かう木次線「三段式スイッチバック」 17名参加

(2) 会計決算報告及び会計監査報告

事務局より会計報告があり、伊藤静也監査の監査報告で、会計関係書類すべて正確、適正に処理されている旨の報告がありました。

2 令和5年度事業計画

(1) 事業計画

① 総会の開催

◎秋に地区ごとに開催

②「友の会」会報の発行 7月

◎特集号：令和4年度教育振興事業の様子／研修旅行参加者による寄稿

③ 「教弘手帳」配布(希望者)

④ 研修旅行

※研修旅行委員会を設置して、日程・場所等を検討し案内します。

⑤指定施設宿泊補助

◎会員及びその家族が弘済会の指定する宿泊施設を利用する場合は、右記の表のとおり補助をする。

◎宿泊施設を利用する場合は、宿泊施設に直接予約し、その後弘済会事務局に宿泊者氏名、宿泊年月日、宿泊施設名等を報告してください。「宿泊施設利用券」を送付します。

◎利用券を宿泊施設のフロントに提出してください。

※令和3年度より「白兔会館」も宿泊補助の対象施設となっています。多くの方がご利用下さい。(1年間6泊まで)

⑥ 健康増進(人間ドック)費用補助

◎65歳未満の教弘保険加入の友の会会員は人間ドック費用補助を受けられます。詳しくはジブラルタ生命の担当LCか、弘済会事務局へお尋ねください。

東部地区	10月3日(火)	場所：白兔会館
中部地区	10月11日(水)	場所：倉吉シティホテル
西部地区	10月20日(金)	場所：米子ワシントンホテルプラザ

宿泊施設	泊数	会員	家族
指定宿泊施設	1泊目	3,000円	2,000円
	2泊目	3,000円	2,000円

※指定宿泊施設については、日教弘ホームページの「指定宿泊一覧」をご覧ください

鳥取教弘友の会役員

(第20期 令和4年度～令和5年度)

◆役員 (19名)

《令和5年度用》

役名	氏名	役名	氏名	役名	氏名
会長	前田 厚彦	運営委員(東)	米田 克彦	運営委員(西)	神庭 賢一
副会長(東)	福本 國愛	〃 (〃)	澤 宗樹	〃 (〃)	依藤 典篤
〃 (中)	中川 昇	〃 (中)	神波 慧子	監査(東)	中村 金一
〃 (西)	小林 千春	〃 (〃)	河本 哲夫	〃 (中)	小川 聰
運営委員(東)	栗岡 玲子	〃 (〃)	高多 俊子	〃 (西)	伊藤 静也
〃 (〃)	加藤 邦雄	〃 (西)	船越 延子		
〃 (〃)	野崎 淳介	〃 (〃)	木村 一也		